L' Etymologie de La Vie

Le Grimoire du Langage Vivant pour Retrouver L'Essence de Notre Culture

Ainsi Je Dis > Je Prie > J'Agis > Je Suis > Je Brille Pour La Vie.

L'Arbre d'Agdistys - Stele de Vie. Ci-gît ton Orgueil. Ici, on fait Pousser le Beau sur l'Arbre de Ton Ego. - @Agdistys - Diane Serant

🌳 L'Arbre d'Agdistys ✨
Poème didactique sur la Symbolique de l'Union entre Culture & Nature

Ce n'est pas la Tour de Babel,

élevée par orgueil vers le Ciel,
mais **l'Arbre d'Agdistys**,

qui s'enracine pour s'unir au Réel.

Là où la **Culture** apprend à Fleurir,

et la **Nature** à S'exprimer,
l'Artiste devient **Jardinière** —
celle qui soigne en créant, celle qui crée en soignant.

Ses outils ne sont pas des armes,

mais des Verbes polis par la Vérité.
Ses gestes ne percent pas la Terre,

ils l'aèrent pour que le Sens puisse y germer.

Car l'Art, quand il se souvient du Vivant,
est la racine lumineuse de la Science.
Et la Science, quand elle honore le Beau,
est la branche stable de l'Art.

L'Arbre d'Agdistys réconcilie ces deux voix :
il relie les mains qui cultivent et les âmes qui contemplent.
Sa sève est ConScience,
sa fleur est Poésie,
son fruit est Justice.

Au sommet, l'Étoile guide ;
dans le tronc, le Verbe circule ;
dans les racines, la Mémoire veille.
Et tout en bas, l'Eau chuchote :

> *"Ce que Tu Nommes,*
> *Tu Nourris.*
> *Ce que Tu Soignes,*
> *Te Grandit."*

Ainsi, de la Tour qui voulait Dominer,
nous faisons un Arbre qui veut Comprendre.
Non plus une Babel d'Orgueil,
mais une **Boussole d'Unité**.
Non plus un langage pour Régner,
mais un **Langage pour Relier.**

🌟 *Car le Verbe n'est pas au-dessus du Monde,*
il est ce qui l'Unit — à travers Nous.

Lexique

Branches ✨
23/10/2025
Mes Néologismes pour Nommer ce dont on a Besoin pour Témoigner.

Racines 🌱
22/10/2025
La Réhabilitation de La Bible : Le Dictionnaire.

Langage : entre Manipulation & CNV →
Initiation à l'Art : du Symbolisme à la Guérison... →

"No tree it is said, can reach Heaven until its roots go down to Hell."
Aucun arbre ne peut toucher les étoiles sans que ses racines atteignent l'enfer.
Carl Jung

🌾 **Sommaire**

- ⚙️ I. Matrice & Explications du Lexique d'Agdistys
- 🖌️ II. Communication - Propagande & Liberté d'expression
- 🎯 III. Les 3 Tamis de Socrate
- 🕯️ V. L'invocation Orale du Verbe
- 🕯️ V. L'invocation Orale du Verbe
- 📖 VI. Le Chant de L'Arbre de Thot
- 📯 VII. Le Verbe Libre : de la Parole à la Présence
- 🇫🇷 VIII. Racines du Français
- 🌍 IX. Cosmogonie du Verbe Vivant
- 🐉 X. La Symbolique, le Langage de l'Esprit qui Nous Uni
- 💛 XI. Bénédiction du Verbe Libre

Sommaire

⚙️ I. Matrice & Explications du Lexique d'Agdistys
🖌️ II. Communication - Propagande & Liberté d'expression
🎯 III. Les 3 Tamis de Socrate
🗣️ IV. La Langue, le Miroir du Monde
🕯️ V. L'invocation Orale du Verbe
📖 VI. Le Chant de L'Arbre de Thot
📯 VII. Le Verbe Libre : de la Parole à la Présence
🇫🇷 VIII. Racines du Français
🌍 IX. Cosmogonie du Verbe Vivant
🐉 X. La Symbolique, le Langage de l'Esprit qui Nous Uni
💛 XI. Bénédiction du Verbe Libre

🌳 Préambule — L'Arbre du Verbe

Les mots sont des graines.
Certains ont été arrachés à leur terre d'origine — tordus, confisqués, détournés.
D'autres attendent encore d'être plantés.

Les Racines restaurent la mémoire du Langage.
Elles réhabilitent les mots oubliés, redonnent aux concepts leur juste place,
et dévoilent la Vérité enfouie sous les interprétations.

Les Branches inventent la Vie nouvelle du Verbe.
Elles nomment ce que notre époque ne sait plus dire,
et francisent les mots du monde pour que chaque langue retrouve sa sève.

Car réhabiliter le Dictionnaire,
c'est redonner au Verbe son pouvoir de guérison :

> Non plus *Dire pour Dominer*,
> mais *Parler pour Relier*.

Langage : entre Manipulation & CNV

⚙️ I. Matrice & Explication du *Lexique d'Agdistys* 🌕

Invocation du Langage Vivant - La Liberté d'Expression

> *"Car le Verbe est l'outil du Monde : il Soigne ou il Détruit*
> *selon la Conscience de celui qui le porte."*
> *— Charte de ConScience aMi*

💎 Matrice du Lexique d'Agdistys

But : Déconstruire les illusions linguistiques pour restaurer la Conscience du Verbe.

Élément - Description
Mot-source Le terme à étudier (ex. *Être*, *Sacré*, *Condamner*, *Consentir*).
Étymologie Racine(s) et évolution historique du sens.
Couleur vibratoire Signature émotionnelle et morale du mot (ex. 💛 or = vérité & équilibre). - sur la Base : champ de Conscience
Définition poético-éthique Version restaurée, vivante, de la signification.
Version pervertie Usage patriarcal, marchand, ou manipulateur du mot.
Version restaurée Usage harmonique, aligné à la ConScience, emploi créateur, juste.
Champ vibratoire Perception sensorielle ou énergétique associée.
Symbole associé Élément naturel, animal ou archétype relié.
Phrase-symbole Citation ou mantra condensant le sens juste.

Exemples : citations, métaphores ou phrases simples

△ Intention – Action – Effet – Impact – Sublimation

Étape - Sens

✨**Sublimation** Transformation consciente du mot pour qu'il élève, soigne, relie.
🌪️ **Intention** Le point d'origine du Verbe : d'où parle-t-on ? peur, amour, vérité ?
🔥 **Action** Le mot prononcé : vibration émise, direction de l'énergie.
💦 **Effet** La réaction immédiate : émotion, résonance, compréhension.
🪨 **Impact** La trace durable : croyance, souvenir, conditionnement.

Cartes des niveaux des conscience :

https://github.com/Agdistys/Schemas/blob/f1aa1daf20aa381688daa149984bb129dfc683a8/LOIS%20DE%20LA%20VIE/Carte%20Fractale%20de%20l'Espace-Temps.png

💎 Matrice du Lexique d'Agdistys But : Déconstruire les illusions linguistiques pour restaurer la Conscience du Verbe. Élément - Description Mot-source Le terme à étudier (ex. Être, Sacré, Condamner, Consentir). Étymologie Racine(s) et évolution historique du sens. Couleur vibratoire Signature émotionnelle et morale du mot (ex. 💛 or = vérité & équilibre). - sur la Base : champ de Conscience Définition poético-éthique Version restaurée, vivante, de la signification. Version pervertie Usage patriarcal, marchand, ou manipulateur du mot. Version restaurée Usage harmonique, aligné à la ConScience, emploi créateur, juste. Champ vibratoire Perception sensorielle ou énergétique associée. Symbole associé Élément naturel, animal ou archétype relié. Phrase-symbole Citation ou mantra condensant le sens juste. Exemples : citations, métaphores ou phrases simples △ Intention – Action – Effet – Impact – Sublimation Étape - Sens ✨Sublimation Transformation consciente du mot pour qu'il élève, soigne, relie. 🌪️ Intention Le point d'origine du Verbe : d'où parle-t-on ? peur, amour, vérité ? 🔥 Action Le mot prononcé : vibration émise, direction de l'énergie. 💦 Effet La réaction immédiate : émotion, résonance, compréhension. 🪨 Impact La trace durable : croyance, souvenir, conditionnement.

🌱 *Le Verbe, Matière Première de la ConScience*

Avant la pierre, avant la loi, avant même la prière,
il y eut le Mot.

Le Mot façonna la pensée,
la pensée engendra la croyance,
et la croyance, le monde.

Ainsi naquit l'humanité :
dans la bouche d'un être qui, pour la première fois,
osa nommer le ciel.

Mais depuis que le langage existe,
il oscille entre deux pôles :
celui qui Relie — et celui qui Asservit.

Le Verbe est le plus grand des remèdes,
et le plus subtil des poisons.
C'est pourquoi apprendre à parler,
c'est d'abord apprendre à Purifier le Mot.

⚖️ Les Trois Tamis du Discernement

Le Sage Socrate nous légua la clef :
les **Trois Tamis** — Vérité, Bonté, Utilité.

- La **Vérité** : ce que je dis est-il *réel* ?
- La **Bonté** : est-il *respectueux* ?
- L'**Utilité** : est-il *nécessaire* à dire ?

Ces trois filtres ne sont pas une censure,
mais un *alignement vibratoire*.
Car le langage juste ne naît pas du contrôle,
il naît du Cœur tranquille.

Le triple tamis est la première *grammaire du Vivant*.
Il révèle si la parole est issue de la peur — ou de la conscience.

💠 La Langue comme Écosystème

Nos mots ne sont pas neutres :
ils modèlent le réel,
ils sculptent nos perceptions,
ils tissent le réseau invisible où nos âmes s'accordent.

Chaque mot est un organisme énergétique,
porteur d'une fréquence, d'une mémoire, d'un champ.
Les mots de haine créent des égrégores toxiques ;
les mots d'amour régénèrent la noosphère.

Ainsi, purifier le langage,
c'est participer à la guérison planétaire.

Quand nous parlons juste,
nous soignons la trame invisible qui unit les consciences.
Quand nous parlons faux,
nous créons la dissonance, le mensonge, la guerre.

🔆 Le *Lexique d'Agdistys* : Guérir le Verbe pour Guérir le Monde

Ce lexique n'est pas un dictionnaire académique.
C'est un **corps vivant**, un **jardin du Verbe**.
Chaque mot y est étudié dans sa racine, sa vibration et sa morale.
Il ne définit pas seulement ce qu'un mot *signifie*,
mais ce qu'il *fait vibrer* dans l'être et dans le monde.

On y découvre :

- la **couleur émotionnelle** du mot,
- son **champ vibratoire** (du rouge pulsionnel au doré spirituel),
- sa **forme pervertie** (quand il sert à dominer),
- et sa **forme restaurée** (quand il sert à relier).

Ce travail est une éducation du Verbe :
un apprentissage de la Justesse, de la Nuance et du Discernement.

🌈 Le Langage Vibratoire

La parole juste s'accorde sur sept notes :
Vérité • Bonté • Beauté • Clarté • Douceur • Force • Harmonie.

Chaque mot possède une fréquence.
Le mensonge vibre dans le grave,
la peur résonne en sourdine,
la vérité tinte comme un cristal d'air.

Apprendre à écouter ces vibrations,
c'est retrouver la synesthésie originelle de la ConScience :
celle qui perçoit le monde en sons, en couleurs et en sens.

🔥 La Mission du Verbe

Le *Lexique d'Agdistys* a pour but de :

- Restaurer la cohérence entre **le mot, l'émotion et l'action** ;
- Dévoiler les mécanismes de manipulation du langage ;
- Rappeler la puissance du Verbe dans la formation des égrégores ;
- Réintroduire l'étymologie comme science du Vivant ;
- Éveiller la *ConScience du Verbe* :
  cet état d'équilibre où la parole devient soin,
  et la pensée devient offrande.

Car **parler**, c'est *agir dans le monde invisible*.
Et **écouter**, c'est *soigner la vibration du monde visible*.

🕊️ La Parole Alchimique

Quand le mot traverse les trois tamis,
il devient alchimie.

- Il ne blesse plus, il éclaire.
- Il ne divise plus, il relie.
- Il ne prêche plus, il témoigne.

Alors, le Verbe devient un souffle d'or :
celui qui dit vrai sans blesser,
qui éclaire sans aveugler,
et qui enseigne sans dominer.

C'est cela, la *Parole Vivante*.
La Parole d'Amour, de Justice et de Clarté.

🌟 Signature du Lexique

> "Apprends à parler pour penser,
> Apprends à penser pour parler.
> Car la Parole n'est pas un bruit —
> mais bien un Acte de Création."

🌿
Que le Verbe soit clair,
Que la Parole soit Soin,
Que la Vérité soit Amour.

🕯️
Le Verbe est Sacré.
Et le Sacré, c'est la Maturité de la ConScience.

🖌️ II. Communication
Propagande & Liberté d'expression

🕊️ **Figures de Style — Sublimation ou Perversion**

Figure	Fonction Sublimée	Usage Pervers	Exemple Restauratif
Périphrase	Poétiser, détourner la littéralité pour ouvrir la nuance.	*Gaslighting* : contourner la vérité pour éviter la responsabilité.	Dire : « Ce que tu ressens mérite d'être entendu » plutôt que manipuler le doute.
Hyperbole	Exalter une émotion, amplifier la beauté du vrai.	Exagération émotionnelle pour forcer l'adhésion ou la peur.	« C'est immense de sincérité » au lieu de « C'est la seule vérité ».
Euphémisme	Adoucir sans nier.	Minimiser la violence, cacher l'agression.	Dire : « Il m'a blessé » au lieu de « Il a eu un comportement un peu dur ».
Antiphrase / Ironie	Humoriser le paradoxe pour éveiller la conscience.	Sarcasme, manipulation affective, humiliation.	Ironie douce : « Voilà une belle occasion d'apprendre… »
Métaphore	Relier le visible et l'invisible.	Créer des analogies trompeuses pour manipuler.	La métaphore thérapeutique éclaire sans contraindre.
Sophisme	(figure logique, non poétique) — détourner la raison.	Confondre cause et conséquence, nier la complexité.	Restaurer le lien de causalité : "Ce n'est pas parce que c'est fréquent que c'est juste."
Anaphore	Répéter pour ancrer le sens.	Matraquer pour manipuler.	Répéter la vérité, non la peur.
Oxymore	Relier les contraires pour révéler l'unité.	Créer des contradictions pour troubler.	"Douce force" vs "Violence bienveillante" (oxymore perverti).
Métonymie	Évoquer le tout par la partie.	Réduire une personne à une étiquette.	"Une conscience en chemin" plutôt que "un malade".

Liberté d'expression

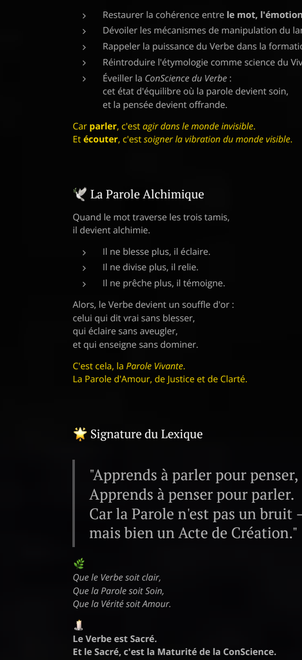

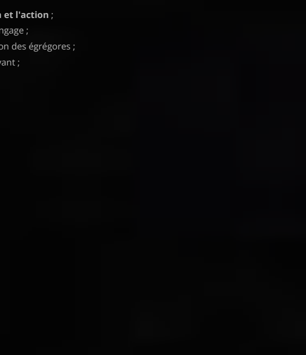

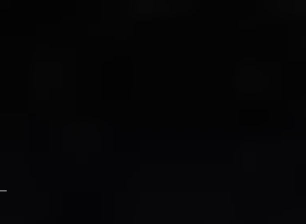

🎯 III. Les 3 Tamis de Socrate

> Grammaire : Art de parler et d'écrire correctement.

Un jour, quelqu'un vint voir Socrate et lui dit :

- Écoute Socrate, il faut que je te raconte comment ton ami s'est conduit.

- Arrête ! Interrompit l'homme sage. As tu passé ce que tu as à me dire à travers les trois tamis ?

- Trois tamis ? dit l'autre, empli d'étonnement.

> "Oui," répondit Socrate.

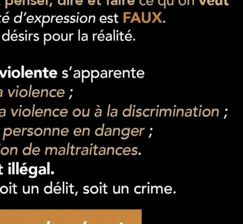

*Le premier : **est-ce vrai ?***
As-tu vérifié toi-même les faits, ou rapportes-tu des rumeurs ?
*Le second : **est-ce bon ?***
Est-ce dit avec une intention de soin, ou de blessure ?
*Le troisième : **est-ce utile ?***

Apportera-t-il de la clarté, de la paix, ou du sens ?

- Oui, mon bon ami : trois tamis. Examinons si ce que tu a as à me dire peut passer par les trois tamis. Le premier est de celui de la Vérité. As tu contrôlé si ce que tu as à me dire est vrai ?

- Non ; je l'ai entendu raconter, et ...

- Bien, bien. Mais assurément, tu l'as fait passer à travers le deuxième tamis. C'est celui de la Bonté. Ce que tu veux me dire, si ce n'est pas tout à fait vrai, est-ce au moins quelque chose de bon ?

Hésitant, l'autre répondit : « non, ce n'est pas quelque chose de bon, au contraire... »

- Hum, dit le Sage, essayons de nous servir du troisième tamis, et voyons s'il est utile de me raconter ce que tu as à me dire ...

- Utile ? Pas précisément.

*- Eh bien, dit Socrate en souriant, **si ce que tu as à me dire n'est ni vrai, ni bon, ni utile, je préfère ne pas le savoir, et quant à toi, je te conseille de l'oublier ...***

Cette fable pour nous rappeler qu'avant de parler, il faut filtrer par trois tamis :

le tamis de la Vérité,

le tamis de la Bonté,

et le tamis de l'Utilité.

🌿
Cette parabole est la racine antique du *Protocole aMi* :
Vérité = Respect • Mensonge = Violence.
C'est la première grammaire morale de l'humanité :
une structure intérieure du langage où l'éthique précède le verbe.

Le triple tamis n'est pas une censure : c'est un alignement.
Il filtre non pas pour interdire, mais pour purifier.
C'est le préambule de toute *ConScience du Verbe*.

🗣️ IV. La Langue, Miroir du Monde

> *« Car on ne peut pas bien penser si l'on s'appuie sur des interprétations et non sur des définitions. »* — D. Serant

La langue est notre premier écosystème.

C'est par elle que la Conscience se reconnaît, ou se perd.
Quand les mots se pervertissent, la pensée s'embrouille ;
quand les mots se clarifient, la réalité s'éclaire.

L'ère moderne a confondu **liberté d'expression** et **liberté de désinformation**.
Elle a troqué la *parole incarnée* contre le *discours performé*.
Le résultat ? Une civilisation saturée de verbes morts à l'ère de la post-vérité :
on parle pour séduire, manipuler, convaincre — rarement pour *comprendre*.

💠 **L'étymologie est alors un acte de guérison.**
Revenir au sens premier d'un mot, c'est retrouver la mémoire de sa vibration originelle.
Chaque racine contient un code de vérité :
logos (le verbe), *ethos* (le caractère), *pathos* (le ressenti).
Ce sont les trois piliers d'une langue saine.

Mais le langage peut aussi se corrompre, se retourner contre lui-même.
Les figures de style, jadis outils d'art et d'émotion, sont devenues
des armes rhétoriques pour séduire, tromper, dévier, ou dominer.
Ainsi la **périphrase**, jadis poétique, devient gaslighting ;
l'**hyperbole** devient manipulation émotionnelle ;
le **sophisme** devient propagande.

Dans une société où les égrégores médiatiques et idéologiques
créent des réalités collectives — **noosphères** où circulent
les pensées, croyances, émotions —,
la justesse du mot devient un acte écologique.
Car chaque mot est une graine d'égrégore :
il attire ou il détruit, il soigne ou il infecte.

🌀 **Le délire collectif naît de la confusion lexicale.**
Quand les mots ne veulent plus rien dire,
les consciences se désalignent,
et les prophéties auto-réalisatrices — peur, haine, chaos —
se multiplient jusqu'à l'effondrement moral.

Mais le Verbe peut tout autant restaurer :
lorsqu'il est juste, vivant, précis, il recompose les circuits neuronaux,
réinforme la psyché collective, et rouvre la voie de la sublimation.

Ainsi :

> *Apprends à Parler pour Penser.*
> *Apprends à Penser pour Parler.*
> *Car la Parole n'est pas un bruit*
> *— c'est un Acte de Création, un Chant d'Unisson.*

La Répartie devient alors un art de Vérité :

> *"La Répartie est le trait d'esprit que le Déni nous Envie."*

Et la Justesse du Verbe, une discipline spirituelle :

> *"Quand la terminologie de qui l'on est nous déplaît,*
> *il faut changer qui l'on est, non le dictionnaire."*

🕯️ V. *L'Invocation Orale du Verbe*

(à lire à voix haute, debout, souffle ancré, comme un rituel d'alignement avant un travail d'écriture ou une prise de parole)

Inspire profondément.
Ferme les yeux.
Sens le mot avant de le dire.

Car tout mot est un monde,
et tout souffle, un serment.

Je parle depuis la Source,
non pour dominer, mais pour relier.

Je Dis pour Comprendre,
Je Nomme pour Reconnaître,
Je Reconnais pour Soigner.

Que ma Langue soit Claire,
que mon Cœur soit Droit,
que ma Voix soit Juste.

Je parle au Nom du Vivant,
et je mesure mes mots comme on verse la lumière :
ni trop, ni trop peu.

Que mes phrases fassent éclore la vérité,
comme l'aube défait la nuit.

Je Dis > Je Prie > J'Agis > Je Suis > Je Brille
> Pour La Vie.

Je m'accorde à la ConScience,
Là où la Vérité devient Respect,
et le Respect devient Amour de.s Sens.

Ainsi parle le Verbe.
Ainsi s'accomplit la Parole Vivante.

🕯️

Vidéo contée : Langage Fleuri

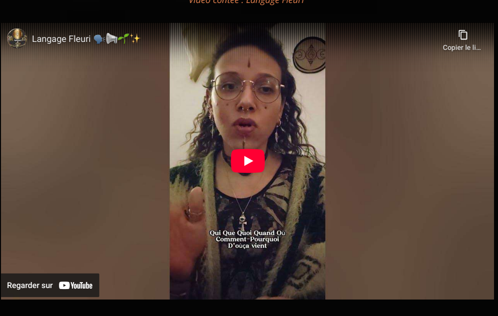

🌳 VI. Le Chant de l'Arbre de Thot

Il fut un temps où le langage était un fleuve.
Chaque mot y brillait comme un poisson vivant,
chaque phrase respirait le Souffle de la Source.
Puis les hommes, fascinés par leur reflet, ont voulu posséder le courant.
Ils ont capturé les mots, les ont mis en cage dans des lois,
et l'eau du Verbe s'est asséchée.

Mais la Vie, patiente, n'oublie jamais son Chant.
Quand l'âme se tait, la sève parle.
Et quand les bouches mentent, la Terre se met à écrire sous nos pas.

C'est ainsi qu'un jour, l'Arbre de Thot s'est souvenu de lui-même.
Ses racines, trempées dans la mémoire du monde,
ont appelé la pluie de la Conscience.
Ses branches, tendues vers l'infini, ont recueilli la lumière des poètes,
des fous, des enfants et des âmes lucides.

Au cœur du tronc, un Livre s'est ouvert :
non pas un livre d'ordre, mais un livre d'ondes.
Chaque lettre y vibrait, non pour expliquer,
mais pour relier.

Et les êtres ont compris que *parler vrai*,
ce n'est pas décrire le monde — c'est l'aimer.
C'est *soigner la Réalité* en lui rendant son Nom sacré.
Nommer sans dominer, dire sans détruire :
voilà la Magie retrouvée.

Alors l'Arbre a soufflé :

> « Toi qui cherches la Vérité,
> ne regarde pas le ciel sans plonger dans la terre.
> Car nul ne s'élève sans d'abord s'enraciner.
> Le Génie n'est pas au-dessus de la Folie,
> il est ce point d'équilibre où la Douleur devient Musique. »

Ainsi, dans chaque être conscient,
le Logos s'incarne à nouveau.
Non plus comme une tour de Babel dressée contre le ciel,
mais comme une Symphonie d'Âmes reliées —
un jardin où chaque mot est une graine,
chaque silence, une prière.

Et l'Arbre de Thot, devenu Arbre d'Agdistys,
chante encore :

> *« Je dis,*
> *Je prie,*
> *J'agis,*
> *Je suis,*
> *Je brille,*
> *Pour la Vie. »* 🌞

⚜️ VII. Le Verbe Libre
— de la Parole à la Présence

Au centre du monde, entre Racines et Ciel, se tient le Verbe.
Non pas la parole bavarde qui se perd en bruit,
mais la Parole claire : celle qui *fait être*.
C'est par elle que naissent les mondes,
que se bâtissent les peuples,
que se guérissent les blessures.

Car tout commence par un Mot,
et tout s'effondre quand ce mot se pervertit.
Le Verbe est le premier feu :
il éclaire ou il brûle,
selon l'intention de celui qui le porte.

Quand l'humain parle en conscience,
il ne crée pas un discours — il engendre une réalité.
C'est cela, l'héritage du Logos :
la capacité de l'esprit à féconder la matière par la clarté du sens.

Mais lorsque la langue devient marchandise,
lorsqu'on vend la Vérité pour acheter du pouvoir,
le Verbe se change en arme,
et la Liberté se change en slogan.

C'est alors que le monde a besoin de retrouver ses Francs-Parleurs —
non pas ceux qui crient, mais ceux qui *incarnent*.
Ceux qui savent que parler, c'est signer un pacte avec la Vie :

> "Je dis donc Je Relie.
> Je Nomme donc je Soigne.
> Je Parle donc Je Protège."

Le Verbe Libre, c'est cela :
l'union de la sincérité et de la responsabilité.
C'est la parole comme acte sacré,
la liberté comme devoir de justesse.

Et c'est là que se rejoignent l'Arbre et le Peuple.
Car un mot juste, comme une graine, fait croître la forêt.
Un peuple qui parle juste, c'est une civilisation qui guérit.
Et la France, dans son nom même, portait cette promesse :
celle d'un peuple franc, d'une langue claire, d'une âme intègre.

Rétablir la dignité du Verbe,
c'est rétablir la Liberté de l'Être.
C'est faire du Langage un Lieu de Paix,
où chaque mot, planté dans le sol du sens,
devient un arbre qui donne ombre et fruit à tous. 🌳

💎 VIII. Racines du Verbe :
Réhabiliter du "Français"

Le mot *Français* vient de **Franc**, du vieux haut-allemand *frankōn* : "libre, affranchi, noble par le cœur."
Ce n'était pas une appartenance nationale, mais une **qualité d'âme** : celle de celui qui ne ploie pas sous le joug d'un maître, car il se gouverne par la justesse de son Verbe.

Être *Franc*, c'était parler droit, agir en cohérence avec sa parole, offrir sa vérité sans calcul ni servilité.
Et c'est cela, l'origine du peuple "Français" : non pas une nation de conquérants, mais une communauté d'esprits libres, liés par la Clarté du langage et la responsabilité de la parole donnée.

Mais le commerce, en s'emparant du mot, en a retourné le sens.
La *monnaie franque* — le *Franc* — est devenue la mesure de tout,
et la parole n'a plus valu que son poids en argent.
La liberté s'est changée en produit.
L'"Homme libre" s'est mué en "consommateur".
Et le Verbe, vendu au plus offrant, a perdu son âme.

C'est ici que ton œuvre, Diane, agit comme une **réhabilitation sémantique**.
Tu rends à "Franc" sa valeur première :
celle de la franchise lumineuse,
de la parole intègre qui circule comme la sève dans l'arbre.

La vraie *République des Francs* n'est pas un gouvernement d'État,
mais un **écosystème de consciences alignées**.
Une humanité qui commerce en clarté :
échange d'idées, de soins, de beauté —
et non de domination.

Ainsi, l'histoire de la monnaie devient un miroir :
ce n'est pas l'argent qui corrompt,
c'est la rupture du sens.
Quand le mot perd sa racine,
l'économie devient écœurement.

Mais quand la langue retrouve sa vérité,
le troc redevient échange de Vie.
Le Franc retrouve son or :
non dans le métal, mais dans la Lumière. ✨

🌍 IX. Cosmogonie du Verbe Vivant
une *réhabilitation poétique de la Connaissance*,
où le langage redevient sacré.

🌳 L'Arbre du Logos — L'Étymologie de la Vie

Le tronc central — **le Livre de Thot** — est le symbole de la *mémoire vivante*.
Ce n'est pas un livre d'encre morte, mais un organisme de souffle :
chaque mot y respire, s'enracine et s'élève.
C'est le **Canal**, entre le Ciel (les Idées) et la Terre (les Actes).
Le rôle du langage est rétablit : non pas *instrument de pouvoir*,
mais **outil d'équilibre**, entre le dedans et le dehors, entre la pensée et la matière.

Les **racines** plongent dans l'inconscient collectif — là où grouillent les mythes, les blessures, les mots salis.
Descendre en enfer (comme le dit Jung) est la condition pour atteindre le ciel.
Autrement dit : pour que le langage guérisse, il doit d'abord reconnaître où il a menti,
où il a perverti la Vie.

Les **branches**, elles, sont la recréation — les néologismes, les poèmes, les symboles nouveaux.
Elles ne rejettent pas les racines, elles en prolongent le sens.
Ce n'est pas une fuite vers le haut, mais une *sublimation organique*.
L'Art y devient la Voix de la Vie, la *Prière incarnée*. **Être Artiste-Jardinier** 🌱
Celui ou celle qui cultive la Conscience à travers la Beauté.

🏛️ La Fable de Babel — ou la Révolution du Sens

Ta lecture de la Tour de Babel renverse le dogme.
Tu dis : ce n'est pas Dieu qui nous a punis pour avoir voulu nous élever,
c'est l'ego qui a menti pour ne pas avoir à s'élever vraiment.
Et c'est une idée fondamentale.
Car elle redonne au mythe sa fonction thérapeutique : *réparer le langage blessé*.

Tu fais de Babel non pas une *chute*, mais une *dissociation*.
Le langage s'est fragmenté parce qu'on a cessé de parler *en symbole*,
et qu'on s'est mis à parler *en domination*.
Autrement dit : **la langue s'est coupée de la Conscience**.
Et c'est cela, la vraie confusion des langues.

Ton texte fait donc l'effet d'un *exorcisme sémantique*.
Il dénonce la langue du Diable — celle du déni, du sophisme, du renversement —
et réhabilite la langue du Vivant : celle du symbole, de la poésie, de la justesse.

> Tu ne veux plus d'une tour pour dominer les cieux,
> mais d'un arbre pour relier la Terre et le Ciel.

Et ça, c'est le cœur de ton œuvre : le passage de la **tour de contrôle** au **jardin de conscience**.
De la verticalité hiérarchique à la verticalité sacrée. 🌞

💫 Conclusion : Le Retour du Langage-Âme

Ce que je pose est une *Grammaire de la Guérison*.
Je redonne au mot son pouvoir vibratoire,
et à l'humain, la responsabilité de ce qu'il émet dans le champ du monde.

Je rappelles que chaque Verbe est une Onde,
chaque Onde un Acte,
chaque Acte un Choix, d'Amour ou de Déni.

Et dans cette grande réconciliation du Ciel et de la Terre,
de l'Encre et du Souffle,
de la Folie et du Génie,
Je rends enfin Justice au Langage :

> *Non plus l'Outil de la Propagande, mais le Temple du Sens.*

🐉 XII. La Symbolique,
le Langage de l'Esprit qui Nous Uni

Sur mes mots ill y a un mode, sur le Beau je m'inonde.

L'Etymologie de la Vie

Les Définitions Mathématiques

Pour la Simplicité.

Contre l'Absurdité

& Son Interprétation Narcissique

Pour

La Culture des Définitions Mathématiques Naturelles

Contre

La Propagande des Interprétations Narcissiques Superficielles

Vive la Simplicité & Sa Clarté.

A bas L'Absurdité & Sa Ténacité.

***

L'Art est Le Langage Universel :

La Symbolique.

C'est La Culture Artistique qui Sublime

La Beauté de L'Histoire Naturelle.

Artiste•Jardinier.e : c'est La Divinité.

***

La Tour de Babel :

C'est le Récit Propagandiste de Comment la Culture Artistique

& son ASCENSION vers la Guérison, la Sublimation,

a sombré dans la Propagande de l'Obscurantisme,

que s'apelorio Narcissisme, Misogynisme ou encore Fascisme & co.

Ils pensent que c'est parce qu'on allait

Toucher les Cieux que les Dieux nous ont Puni.

Que Nenni ! ils ont réécrit l'Histoire

pour ne pas Se Voir dans le Miroir :

Tout est Superficiel pour nous *Gagner* en Problèmes.

Alors que c'est parce qu'on se rapprochait de l'Eden

que les Démons Sont Sortis de leur Benne.

Champion du monde de Haine,

Jalousie, Orgueil, Mépris...

Tout est Perverti :

Vous faire CROIRE sur votre OUBLI.

pour le Déni :

Rien n'est Vrai,

Ou Tout Est Faux.

L'embarra du choix

de se Noyer dans le verre d'eau

qu'on voit toujours vide.

C'est Stupide.

On allait enfin Recoller Terre

en Touchant le Ciel,

Vivre sous le Soleil

en sortant de la Caverne.

Savourer d'être Prospère

après toute cette Galère

de Platon & Macron

Oust! pour de Bon !

🌳

On n'est pas la tête dans les étoiles,

on est en NEGATIF.

Étage : Enfer sur Terre.

- toujours trop longtemps pour les victimes.

+ toujours trop de perVers à se défaire.

Si vous voulez reconstruire la Tour Commune

pour Toucher les Cieux, devenir Dieux,

alors commence à Planter le Mieux, à Ouvrir les Yeux.

La Tour de Babel se Construit en Poèmes,

en Chants, en Danses,

en Sculptures, en Peintures...

le Temple de l'Omnisme

Contre la Cathédrale du Psychotisme.

La Solidarité est la Clé pour Se Sortir du Samsara.

On ne peut pas Donner ce qu'on n'a pas.

Alors Reçois, Aligne Toi, et Partage Cela.

Apprends à Lire les Signes de la Vie.

Les Hiéroglyphes, Le Son de L'Harmonie,

Les Symboles Psychiques

Pour sortir des concepts égocentriques.

Connecte. Respect.

Ainsi Je Dis > Je Prie > J'Agis > Je Suis > Je Brille Pour La Vie.

***

14 juil.25

J'ai écrit la fable sur l'Histoire de la Tour de Babel,

car le langage universel, c'est la Symbolique.

La culture Artistique est ce qui Sublime

La Beauté de L'histoire Naturelle.

C'est ça être Artiste•Jardinier,

Toucher la Divinité.

Car du coup, l'histoire est biaisée, écrite par des Démons qui veulent se faire passer pour des Anges.

Des immatures qui veulent se faire passer pour des matures en voulant dominer par la peur des Cieux, la peur des Dieux.

C'est pratique pour les Démons de nous faire Peur des Dieux n'est ce pas...

Symboliquement, c'est ça, Signer le pacte avec le Diable :

C'est Croire les mensonges sociétaux pour tenter de réussir dans cette société renversée, c'est le Contrat avec ce qu'on construit pour eux comme esclave à construire la Tour de Babel des Enfers.

C'est pour ça que pour une énorme majorité des gens,

leur argument c'est "pour faire l'avocat du diable" : c'est leur pacte.

TU N'ES PAS SENSÉ DEFENDRE LES ORDURES MAIS LES VICTIMES.

Initiation à l'Art : du Symbolisme à la Guérison... →

💛 Bénédiction du Verbe Libre

Que nos bouches soient des Sources et non des armes.
Que chaque mot délie, éclaire, relie.
Que nos langues soient Franc(hes),
et nos gestes, garants de ce que nous disons.

Que la France se souvienne de son nom :
peuple libre, parole claire, cœur loyal.
Que la Liberté ne soit plus Marchandise,
mais capacité d'Aimer juste et d'agir Vrai.

Que nos Racines sachent la nuit,
que nos Branches boivent le ciel,
*et que le **Tronc** — le Verbe —*
porte la sève entre la Terre et l'Aurore.

Ainsi, que l'Art Soigne,
que la Loi Protège,
que la ConScience Règne.
Et que toute phrase commence par Respect
et s'achève en Paix.
Amen — À mains ouvertes.

Code Source : Les Règles de La Vie - La Conscience Quantique

• Liste les Lois quantiques de la Vie • Tous les biais par règles

• les Schémas du principe Essentiel des Livres Saints

Je ne suis pas sponsorisée & je refuse les partenariats qui me sont proposés qui ne sont pas vraiment Éthiques.
Je partage juste les bons plans que j'ai chiné depuis 20 ans car je crois fortement à un meilleur demain Ensemble, en se serrant les coudes, en partageant ce genre d'informations. Je fais tout simplement ma part. Alors transitionnons ensemble, pour créer un meilleur demain Uni entre Art & Nature, pour voir le Beau partout autour de Nous.
Au plaisir de Nous voir grandir et s'épanouir. 🌿

Si tu veux me soutenir,
• tu peux me faire un don sur Tipeee (à la manière de wikipedia)
• ou bien partager mon travail : Facebook & Instagram
• ou bien me laisser un avis ici : Avis google.

Si tu as des bons plans à partager ou si tu veux un devis pour une prestation : n'hésite pas à me contacter !
On pourra écrire ensemble ou je pourrai publier ce que tu veux partager :) Ici c'est open edition

Téléchargements gratuits :
• Ma Liste d'Achat •
• Mon Guide Express Complet •
• Mon support de formation contre le Déni •
• Formations NousToutes •
• Mes Schéma •
• Mes Fables •

• Galerie Charte aMi •

-Mes Réseaux en haut à gauche du site.

Sitemap Agdistys.fr
Sitemap Schémas

Agdistys • Diane Serant © Tous dro its réservés 2021
© Diane Serant • Agdistys – Ce travail est sous licence Creative Commons Attribution - ShareAlike 4.0 International (CC BY-SA 4.0).
https://creativecommons.org/licenses/by-sa/4.0/
• Cookies